

Heft 171 · September 2018



www.alpenverein-celle.de

Mitteilungen

der Sektion Celle des Deutschen Alpenvereins e.V.

**Sektionsabend:
Auf dem Urwaldsteig**

**Vorankündigung
21. Skifreizeit in der Leutasch**

**Die Anfänge der
JDAV in Celle - Teil 5**



Hoch hinaus ist einfach.



www.Sparkasse-Celle.de

 Sparkasse
Celle

Wenn man einen Finanzpartner hat, der für jeden Kunden Ziele erreichbar macht. Wir zeigen Ihnen mögliche Wege.

Sprechen Sie uns persönlich an.

Vorschau



12



24



28



Titelfoto: Andrea Fricke,
Auf dem Urwaldsteig

VORWORT

| 4

SEKTIONSNACHRICHTEN

Mitglieder

| 6

Nachruf: Werner Schmidt

| 7

Foto-Wettbewerb 2018

| 8

Aktuelle Termine der Sektion

| 18

GESCHÄFTSSTELLE AKTUELL

Jahresbeiträge

| 9

Jetzt vorbestellen: Alpenvereinsbuch und -Kalender

| 10

Vorrätig

| 14

Öffnungszeiten

| 25

Die Anfänge der JDAV in Celle - Teil 5

| 30

AUS DEN REFERATEN

Jugend

Comic-Reihe: Harry der Eisbär

| 12

Schulkooperation

| 14

Klettern

Nutzungsgebühren und Belegungszeiten

| 16

Kooperation Nordwandhalle

| 17

Naturschutz

Distelfalter und Schwalbenschwanz

| 22

Wandern

Monatliche Wanderungen

| 20

„Gemütlich Wandern“

| 24

VERANSTALTUNGEN

Sektionsabende

| 26

Vorankündigungen

| 28

Wichtiger Hinweis

| 29

INFORMATIONEN

Redaktionsschluss

| 8

Impressum

| 24

Alpine Auskunftsstellen

| 25

Vorstands- und Beiratsmitglieder

| 34

Änderungsmeldung

| 35



Liebe Sektionsmitglieder, liebe Bergsportfreunde,

der Trockenstress, mit dem viele Pflanzen in diesem außergewöhnlichen Sommer zu kämpfen haben, gleicht vielerorts schon einem herbstlichen Laubabwurf. Nun steht der Herbst tatsächlich vor der Tür und bringt hoffentlich den langersehnten Regen. Zeit auch für unser neues Heft.

Bewegung gab es an der **Kletterwand**. Dem Aufruf im letzten Heft sind viele Interessierte gefolgt: Die Familienklettergruppe hat sich gegründet und trifft sich fortan mittwochs zum Klettertraining. Kleine Erfolge gab es trotz des Ausscheidens der Jugendleiter beim Kinderklettertraining: es bieten wieder einige SchülerInnen ihre aktive Unterstützung in der Betreuung an, zusammen mit Kletterwandreferent Guntram Herrendorf. Für sein zeitintensives Engagement im Verein, das neben der Arbeit als Vorsitzender auch drei Trainingstage an der Kletterwand bedeutet, sei Guntram recht herzlich gedankt. Ebenso geht der Dank an alle Ehrenamtlichen und Aktiven, die sich in irgendeiner Form für den Verein stark machen!

Aufschwung können wir aber nach wie vor in der Vereinsarbeit gebrauchen. Wir wollen die Strukturen für Euch aufrechterhalten, und brauchen dazu: **Euch!** Sei es bei den Sektionsabenden (als VortragendeR oder Gast), der Betreuung der Kletterwand, der Unterstützung bei der Gewinnung von Sponsoren für das Mitteilungsheft, der nötigen „Manpower“ für Wegearbeiten an der Hütte und auch sonstige Motivationskünstler und Ideengeber sind willkommen, damit wir gemeinsam den Verein voranbringen! Bitte gleich vormerken: Im Frühjahr findet die Wahl des Vorstandes der Sektion Celle statt!

Einigung gab es im Frühjahr mit dem Landessportbund. Hier wurde nun ein verträglicheres Konzept zur Meldung von Mitgliedern entwickelt, so dass die Sektion auch weiterhin dabei bleiben wird.

Veränderung gab es in der **Arbeitsgemeinschaft Tauernhöhenwege**, denn aus der ARGE hat sich am 30.06.2018 der Interessensverband Tauernhöhenwege e.V. gegründet. Verfolgt wird dabei vor allem die Pflege und Aufrechterhaltung der Wegeinfrastruktur und

Hütten, um der Bevölkerung die Hohen Tauern näher zu bringen.

Im Frühjahr ist unser Mitglied Werner Schmidt, der sich als Wanderreferent und 2. Vorsitzender lange Jahre um unseren Verein verdient gemacht hat, von uns gegangen. Ein Nachruf. (S. 7)

Vorausschauen können wir u.a. auf die **21. Skifreizeit in der Leutasch** (S. 29), die **Wandertage auf dem Urwaldsteig Edersee** (S. 28) nebst **Sektionsabend** (S. 27), den „neuen“ Sektionsabend „Klöhnen und Schnacken“ (S. 26), die **Fitnesskurse** in der Halle (S. 18) und viele bevorstehende **Tageswanderungen**. Wir freuen uns sehr, dass die **Wandergruppe** so aktiv und engagiert ist und in ihren Planungstreffen immer wieder eine große Anzahl von Wanderungen für uns Mitglieder ausarbeitet und durchführt (siehe S. 20 und 24). Einsendeschluss unseres **Fotowettbewerbs** ist am 15.10. (S. 8)

Außerdem stehen für den Vorstand der „Kleine Verbandstag“ an sowie die Hauptversammlung des DAV in Bielefeld.

Und bitte weitersagen:

Der DAV feiert im nächsten Jahr seinen 150. Geburtstag!

*Mit den besten Wünschen für einen erlebnisreichen Herbst
Ihre Martina Dürr
(Redaktion)*



NEUE MITGLIEDER

- A Menz, Silvio
- Kd Regener, Ben
- A Hofmann, Oliver
- B Schüler, Christa
- Fam Klapproth, Klaus
- Fam Brackler, Anja
- Fam Klapproth, Luca
- Fam Scheja, Damian
- Fam Scheja, Yvonne
- Fam Scheja, Julian
- Kd Bremer, Fynen-Justus
- A Rabsahl, Heiko
- Fam Conserti, Fabian
- Fam Conserti, Gesa
- Fam Conserti, Tilmann
- Fam Conserti, Malte
- A Rohr, Michael
- B Rohr, Sabine
- B Schütte, Lydia
- A Heckenmüller, Hilke
- B Busse, Karl-Heinz
- A Wurz, Nicole
- Fam Knief, Albrecht
- Fam Knief, Maren
- Fam Knief, Leni

Wir gedenken unserer verstorbenen Mitglieder

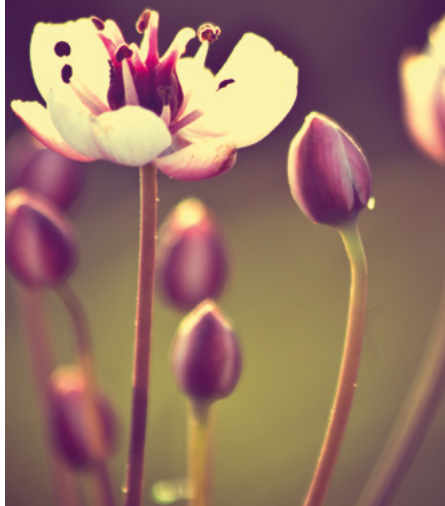

Werner Schmidt

Mitglied seit 1955

*10.05.1932 † 28.03.2018

Erhard Grundmeier

Mitglied seit 1978

*03.05.1928 † 20.04.2018

Hermann Franke

Mitglied seit 2010

*15.01.1937 † 01.07.2018

Jens Rogosinski

Mitglied seit 2013

*10.04.1970 † 21.07.2018



Betroffen haben wir Abschied genommen von unserem langjährigen Wanderreferenten und kurzzeitigen 2. Vorsitzenden

Werner Schmidt

*10.05.1932 †28.03.2018

Seit 1981 war Werner Schmidt Mitglied in der Sektion Cella

Am Anfang stand ein Versprechen: „Dass ich bei Erreichen des 60. Lebensjahres in den Ruhestand gehe, wieder in meine Heimatstadt Cella ziehe und bereit bin, in der Sektion Cella aktiv mitzuhelfen“.

Werner Schmidt hielt Wort. Rund zwei Jahrzehnte lang hat er die Entwicklung der Sektion engagiert und effektiv mitgestaltet. - Von 1993 bis 2001 erarbeitete er als Wanderreferent zusammen mit Wanderfreunden ein buntes Programm aus interessanten Tageswanderungen und reizvollen Mehrtagestouren.

Von 2001 bis 2003 half er der Sektion als 2. Vorsitzender aus.

Auch nach dem Ausscheiden aus seinen Ämtern blieb er der Sektion Cella, insbesondere „seinen Wanderfreunden“ treu. In den letzten Jahren lagen ihm die Senioren besonders am Herzen. Für sie organisierte er die beliebten Seniorenfahrten.

Wir danken für seinen jahrelangen, uneigennütigen Einsatz.

Unser Mitgefühl gilt seiner Familie

Vorstand und Mitglieder der Sektion Cella im Deutschen Alpenverein e.V.



Jahresbeiträge

Änderung ab
2018

A-Mitglied	75,- €
B-Mitglied	39,- €
C-Mitglied	15,- €
Familienbeitrag	114,- €
Junior	28,- €
Jugendliche, Kinder	18,- €

Aufnahmegebühren

Einzelmitglied	15,- €
Lebenspartner und Familie	20,- €
Junioren, Jugendliche und Kinder, deren Eltern nicht Mitglied sind	7,- €

Foto-Wettbewerb

Heiße Phase unseres Fotowettbewerbs!

Noch bis zum **15.10.18** könnt Ihr Eure Naturfotos zum Motto: „Mein Freund der Baum“ an info@alpenverein-celle.de senden (weitere Infos siehe Mitteilungen 170 S. 13 vom April 2018)

Das Gewinner-Foto wird groß in einer der nächsten Ausgaben präsentiert.

REDAKTIONSSCHLUSS

Die nächsten Sektionsmitteilungen erscheinen im Dezember 2018.

Redaktionsschluss ist am 18. Oktober 2018.

Sie können für Ihre Reise- und Veranstaltungsbereiche digitale Bilder einreichen. Bitte geben Sie dem Email-Betreff immer eine genaue Bezeichnung „HeftXXX_Bereich_Name_Teil1“ (z.B. „Heft167 Veranstaltungen Wanderung Viamala“)

Fotos, die in eine Text-Datei eingefügt sind, müssen separat als JPG-Datei oder TIF-Datei mit entsprechender Auflösung mitgeliefert werden.

Wenn möglich, senden Sie Ihren Bericht und die digitalen Bilder an: mitteilungshefte@alpenverein-celle.de oder info@alpenverein-celle.de

A-Mitglied

Vollmitglieder ab dem vollendeten 25. Lebensjahr

B-Mitglied

(ermäßigter Beitrag – auf Antrag*)

- Ehepartner von A-Mitgliedern
- Senioren ab dem vollendeten 70. Lebensjahr

C-Mitglied

Gastmitglieder (Mitglieder einer anderen DAV-Sektion)

Junior

Ab dem 19. bis zum vollendeten 25. Lebensjahr

Jugendliche und Kinder

Bis zum vollendeten 18. Lebensjahr

Familienbeitrag (nur auf Antrag*)

Familien, bei denen beide Partner und deren Kinder bis zum vollendeten 18. Lebensjahr derselben Sektion angehören

Neumitglieder zahlen bei Eintritt ab dem 1. September einen ermäßigten Beitrag für das aktuelle Jahr. Die Beitragshöhe wird ihnen durch die Geschäftsstelle der Sektion mitgeteilt.

Mitgliedsbeitrag für Alleinerziehende

(nur auf Antrag*)

Hier sind Kinder bis zum vollendeten 18. Lebensjahr von allein Erziehenden beitragsfrei (wie im Familienbeitrag), wenn folgendes zutrifft:

- Der allein erziehende Elternteil entrichtet mindestens einen Vollbeitrag (A-Beitrag).
- Alle Familienmitglieder gehören der gleichen Sektion an.
- Alle Familienmitglieder haben die gleiche Adresse.

*Anträge zur Beitragsumstufung

sind jeweils bis zum 30. September des Jahres an unsere Geschäftsstelle, Hannoversche Str. 30 D, 29221 Celle, zu richten. Der neue Beitrag gilt ab dem darauf folgenden Jahr.

Hinweis

Die Beiträge werden jeweils im Januar eines Jahres eingezogen, bei unterjährigen Vereinsbeitritten mit Bearbeitung des Aufnahmeantrags.

Bitte teilen Sie Änderungen Ihrer Anschrift oder Bankverbindung umgehend der Geschäftsstelle mit.

Kündigung der Mitgliedschaft ist bis 30. September zum jeweiligen Jahresende zulässig.

Jetzt vorbestellen....



Alpenvereinsjahrbuch

BERG 2019 – ein Musthave für alle Celler Bergfreaks, die den Celler Weg und die Celler Hütte schätzen oder kennenlernen wollen, denn es geht in der aktuellen Ausgabe u.a. um die **Hohen Tauern, die Angkogelgruppe, Hochalm- spitze** und die dortigen Hütten.

Hätten Sie gewusst, dass die Wiege des Alpinismus am Ankogel steht? Bereits um 1762 – also gut 20 Jahre vor der Erstbesteigung des Mont Blanc, die gemeinhin als die Geburtsstunde des Alpinismus gilt – soll „der alte Patschg“,

ein einfacher Bauer aus dem Bocksteiner Anlaufstal, den 3250 Meter hohen Tauerngipfel bestiegen haben. Was ihn wohl dazu bewogen hat? – Fest steht, dass der Anblick des Berges von Bad Gasteiner Seite aus sehr beeindruckend ist, dabei ist er noch nicht einmal der höchste Gipfel der nach ihm benannten Gebirgsgruppe. Die etwas weiter südlich gelegene Hochalm spitze, wegen ihrer majestätischen, ebenmäßigen Form gern auch als Tauernkönigin bezeichnet, ragt rund 100 Meter höher empor. Fest steht auch, dass die Angkogelgruppe, in den östlichen Hohen Tauern, im Grenzgebiet von Salzburg und Kärnten gelegen, ein unglaublich vielseitiges Bergrevier ist, für das die beiden Bergsteigerdörfer Malta und Mallnitz ideale Ausgangspunkte bilden. BergWelten stellt das Gebiet und seine Erschließungsgeschichte vor, wandert von Hütte zu Hütte, betrachtet die Entwicklung von Gletschern und Permafrost, steigt mit dem bekannten Extrembergsteiger und Local Markus Pucher auf die „Tauernkönigin“ und ist den naturkundlichen Besonderheiten der Region auf der Spur.

Außerdem erwarten Sie weitere spannende Reportagen, Porträts und Interviews in den Rubriken BergFokus, BergMenschen, BergWissen und BergKultur.

256 Seiten, ca. 280 farb. und ca. 50 sw Abb., 21 x 26 cm, gebunden,
ISBN 978-3-7022-3693-9, Erscheint im Oktober 2018

*Bestellungen über die Geschäftsstelle möglich, bitte bis 15.11.18 melden.
(Kosten: 18,90 €)*

Alpenvereinskalender 2019:

Schon seit 40 Jahren stellt der Alpenvereinskalender »Hütten unserer Alpen« attraktive Unterkunftshäuser im gesamten Alpenraum vor. Die Vorderseiten der Kalenderblätter zeigen beeindruckende Aufnahmen der jeweiligen Hütte in großartiger Umgebung, die Rückseiten bieten vielfältige Informationen zu den Hütten, Beschreibungen der Tourenmöglichkeiten, Literaturhinweise, Kartenausschnitte mit Routeneinträgen sowie je ein bis zwei Fotos von der Umgebung der Hütte bzw. dem Tourengebiet. **Die Hütten 2019: Rifugio Segantini Val d'Amola** in der Adamello-Presanella-Gruppe, **Monte-Rosa-Hütte** in den Walliser Alpen, **Planurahütte** in den Glarner Alpen, **Tilisunahütte** im Rätikon, **Knorr-hütte** im Wetterstein, **Lizumer Hütte** in den Tuxer Alpen, **Erfurter Hütte** im Rofan, **Bochumer Hütte** in den Kitzbüheler, **Anton-Karg-Haus** vor dem Wilden Kaiser, **Ostpreußenhütte** auf dem Weg zum Hochkönig, **Karlsbader Hütte** am Laserzsee in den Lienzer Dolomiten, **Buchsteinhaus** in den Ennstaler Alpen.

ISBN 978-3-7633-9052-6

*Bestellung über die Geschäftsstelle möglich.
Eine Sammelbestellung reduziert den Preis –
daher bitte bis zum 15.11.2018 in der Ge-
schäftsstelle melden. Kosten: max. 14,95 €*



Hi, schön euch wiederzusehen!
Ich habe versucht, mehr über
euch Menschen zu lernen
- das war gar nicht so einfach...

Also laut Googlesuche seht
ihr ungefähr alle so aus:

Der Mensch:
Höheres
Säugetier
(Lat. Homo Sapiens)

Irgendwie seht
ihr aber nicht alle
gleich aus...
Eigentlich ist
jeder Mensch den
ich bis jetzt
kennengelernt habe
total anders als
der andere...



Doch obwohl ihr andere Sprachen
sprecht, woanders herkommt,
eure Körper unterschiedlich
gebaut sind und keiner aussieht
wie dieser „Durchschnittsmensch“ bei Google...

...findet ihr beim
Klettern für jeden
einen Weg um
mitmachen zu
können!

Was ihr da macht
heißt also
„INKLUSION“!

Ich kann zwar keine gute Antwort
geben die erklären kann WAS ein
Mensch ist... doch das WIE ihr
miteinander umgeht ist einfach
fantastisch! So fühle ich mich als
einziger Eisbär hier gar nicht mehr
so seltsam - sondern richtig gut!
Bis bald, euer Harry 🐻

oben: Henrieke Crull
 unten von links: Stefan
 Mix, Yasmin Kore, Emilia
 Durmáz



Klettern mit dem Ganztagsbereich der Grundschule Wietze

Sechs Kinder des Ganztagsbereichs der Grundschule Wietze hatten im Mai 2018 die Gelegenheit in der CD-Kaserne die Kletterwand des DAV Celle auszuprobieren. Jugendreferent Stefan Mix und die zweite Vorsitzende Gitte Rasmus erklärten dieser neuen Gruppe ebenso wie ihren Vorgängern die wichtigsten Kommandos und das korrekte Verhalten in einer Kletterhalle.

Besonderes Interesse zeigte diese Schülergruppe am Bouldern und am Klettern des Überhanges. Einige der Kinder sagten zu Beginn: „Ich traue mich aber nicht richtig hoch.“ Trotzdem schafften es alle vier Mädchen und die zwei Jungen mindestens eine der vielen verschiedenen Kletterrouten bis zur Hälfte und teilweise sogar bis ganz nach oben zu klettern.

Gitte Rasmus

In der Geschäftsstelle halten wir für Sie bereit:

Broschüren / Infomaterial

- **Tipps und Infos**
Wetter, Notruf und Erste Hilfe beim Bergsport
- **Alpenvereinshöhlen:** Tauernhöhenweg (Ankogel – und Goldberggruppe)
- **Zu Gast in den Felsen**
- **Leitbild** des Deutschen Alpenvereins
- **Erlebnis Bergwandern**
- **Wandern und Bergsteigen mit Kindern**
- **Mit Kindern auf Hütten**
Ein außergewöhnliches Familienabenteuer
- **Alpiner Sicherheits-Service (ASS)**
Ihr Versicherungsschutz für alle Bergaktivitäten (in der Mitgliedschaft enthalten)
- **Reise-, Sport- und Freizeitschutz**
Zusatzangebot für alle Freizeitaktivitäten

Schlafsäcke für Ihren Hüttenurlaub und Weiteres

- DAV Hüttenschlafsack Normalgröße 15,95 €
- DAV Hüttenschlafsack Übergroße 22,95 €
- DAV-Anstecknadel 6,80 €
- Verschiedene DAV-Aufkleber

In unserer Bibliothek ist Kartenmaterial zu verschiedenen Gebirgsregionen einsehbar und ausleihbar für Ihre Urlaubsplanung.

Alle Preise sind Mitgliederpreise.



SFU
immer unterwegs

**Wir helfen dir nicht bei der Wahl
 deines Partners,**

aber bei der Wahl der richtigen Ausrüstung!

Bekleidung | Schuhe |
 Zubehör | GPS |
 Zelte | Rucksäcke

Neue Straße 20
 38100 Braunschweig
 Tel. 0531.13666
 info-braunschweig@sfu.de

Montag–Freitag 10–19 Uhr
 Samstag 10–18 Uhr

Schmiedestraße 24
 30159 Hannover
 Tel. 0511.4503010
 info-hannover@sfu.de

Montag–Freitag 10–19 Uhr
 Samstag 10–18 Uhr

Kletterwand



Nutzungsgebühren

Kletterpass

(nur für Mitglieder des DAV Celle)

Erwachsene:

Jahrespas	1.- 4. Quartal	50,- €
Jahrespas 3/4	2.- 4. Quartal	45,- €
Jahrespas 2/4	3.- 4. Quartal	30,- €
Jahrespas 1/4	nur 4. Quartal	15,- €

Jugendliche

bis zum vollendeten 18. Lebensjahr:

Jahrespas	1.- 4. Quartal	30,- €
Jahrespas 2/4	3.- 4. Quartal	20,- €

Kinder

bis zum vollendeten 10. Lebensjahr:

Jahrespas	1.- 4. Quartal	15,- €
Jahrespas 2/4	3.- 4. Quartal	10,- €

Gebühren Materialverleih

Klettergurt Mitglied 1,50 € Gast 2,50 €

Schraubkarabiner Mitglied 1,- € Gast 1,50 €

Die Kletterpässe können jeweils einen Monat vor Gültigkeit in der Geschäftsstelle Hannoversche Str. 30 D, Celle, während der Geschäftszeiten erworben werden.

Von der Entrichtung der Nutzungsgebühren sind nur Übungsleiter mit gültiger Trainerlizenz befreit, die im jeweils vergangenen Kalenderjahr als Kurs- oder Ausbildungsleiter im Rahmen der Sportkletterausbildung für den DAV Celle tätig waren.

Tageskarte Klettern

Erwachsene: Mitglied 3,- € Gast 4,- €

Jugendliche bis zum vollendeten

18. Lebensjahr: Mitglied 2,- € Gast 3,- €

Kinder bis zum vollendeten

10. Lebensjahr: Mitglied 1,- € Gast 2,- €

Tageskarte Bouldern

Kinder bis zum vollendeten

10. Lebensjahr:	1,- €
DAV-Mitglied:	2,- €
Gast:	3,- €

Die Tageskarten können direkt in der Kletterhalle bezahlt werden.

Belegungszeiten

Neu

Montag

Leistungsklettern für Kinder

17:00 - 19:00 Uhr

Leitung: Ausbildungsteam
Koordination: Guntram Herrendorf,
Tel.: 0152 53934885

Klettertraining für Erwachsene

19:00 - 21:00 Uhr

Leitung: Ausbildungsteam

Dienstag

Bouldern an der Kletterwand

19:00 - 21:00 Uhr

Leitung: Hans-Ulrich Wessel
E-Mail: h.u.wessel@alpenverein-celle.de

Mittwoch

Familienklettern (nur nach vorheriger Anmeldung!)

17:00 - 20:00 Uhr

Leitung: Guntram Herrendorf,
Tel.: 0152 53934885

Donnerstag

Klettertraining für Kinder + Schnupperklettern (nur nach vorheriger Anmeldung!) (Anfänger)

17:00 - 19:00 Uhr

Leitung: Ausbildungsteam
Koordination: Guntram Herrendorf,
Tel.: 0152 53934885

Klettertraining für Erwachsene

19:00 - 21:00 Uhr

Leitung: Ausbildungsteam

Weitere Termine nach Absprache vor Ort!

Kooperation mit der Nordwandhalle Hamburg

Liebe Kletterfreunde, aufgrund der Kooperation mit der Nordwandhalle Hamburg werden uns dort folgende Konditionen geboten:

- **Fixe Sonderkondition 10% auf Jahreskarte**
- **Fixe Sonderkondition 25% auf Mitgliedskarte**
- **Fixe Sonderkondition 10% auf nicht-ermäßigte Tageskarte**

Einfach mal reinschauen:
www.nordwandhalle.de



Aktuelle Termine der Sektion

Neu

17:00 - 19:00 Uhr
Leistungsklettern für Kinder*
Leitung: Ausbildungsteam
Koordination:
Guntram Herrendorf,
Tel.: 0152 53934885

18:00 - 19:00 Uhr
(bis zu den Herbstferien)
Joggen und Nordic Walking
Ahnbecker/Altenceller
Kirchweg (hinter der Allerbrücke)
Leitung:
Christiane und Bernd Soffert,
Tel.: 05141 82822

18:00 - 19:00 Uhr
(ab 15.10.2018)
Fitness-Kurs 1
in der Lönshalle, Lönsweg
Leitung:
Christiane und Bernd Soffert,
Tel.: 05141 82822

19:00 - 21:00 Uhr
Kletterwandtraining für Erwachsene*
Leitung: Ausbildungsteam

18:00 - 19:00 Uhr
(bis zu den Herbstferien)
Joggen und Nordic Walking
im Neustädter Holz,
am Sportplatz
Leitung:
Henning Ziehe,
Tel.: 05141 901391

19:15 - 20:15 Uhr
(ab 16.10.2018)
Fitness-Kurs 2
in der Sporthalle der
Sprachheilschule
Leitung: Britta Hehenberger
Tel.: 0160 99177832 (ab 15 Uhr)

19:00 - 21:00 Uhr
Kletterwandtraining - Boulder*
Leitung:
Hans-Ulrich Wessel
E-Mail:
h.u.wessel@alpenverein-celle.de

17:00 - 20:00 Uhr
Familienklettern*
(nur nach vorheriger
Anmeldung)
Leitung:
Guntram Herrendorf,
Tel.: 0152 53934885

17:00 - 19:30 Uhr
Geschäftsstelle**
Hannoversche Straße 30D

17:00 - 19:00 Uhr
Kletterwandtraining für Kinder + Schnupperklettern
(nur nach vorheriger
Anmeldung)
(Anfänger)*
Leitung:
Ausbildungsteam
Koordination:
Guntram Herrendorf,
Tel.: 0152 53934885

19:00 - 21:00 Uhr
Kletterwandtraining für Erwachsene*
Leitung:
Ausbildungsteam

09:00 - 12:00 Uhr
Geschäftsstelle**
Hannoversche Straße 30D

DATUM	VERANSTALTUNG	SEITE	LEITUNG
15.09.	Wanderung bei Gerdehaus	20	Gitta Hempel
16.09-23.09.	Wanderwoche auf dem deutschen Jakobsweg von Coburg nach Scheinfeld		Sabine Vollmer
07.10.	Wanderung im Raum Bruchhausen-Vilsen	20	A. & B. Fricke
15.10.	Einsendeschluss Fotowettbewerb 2018	8	
18.10.	Sektionsabend	27	Der Vorstand
18.10.	Redaktionsschluss - für das Mitteilungsheft 172	8	
20.10.	Wanderung bei Rebberlah	20	Sabine Vollmer
31.10.	Anmeldeschluss: 21. Skifreizeit in der Leutasch (06.01. - 16.01.2019)	29	Gitta & Lothar Hempel
04.11.	Wanderung im Naturschutzgebiet Grundloses Moor	20	Karla Böhmer
15.11.	Sektionsabend	27	Der Vorstand
17.11.	Wanderung bei Eversen	20	R. & D. Albrecht
02.12.	Wanderung von Suderburg nach Unterlüß	20	Gitta Hempel
15.12.	Jahresabschlusswanderung bei Langlingen	21	B. Dworatzek/S. Vollmer
15.12.	Anmeldeschluss: Wandertage auf dem Urwaldsteig Edersee (13.10. - 18.10.2019)	28	Gitta Hempel / Barbara Dworatzek
06.01.2019	Grünkohlwanderung bei Ehlershausen	21	Barbara Dworatzek
06.01.-16.01.	21. Skifreizeit in der Leutasch	29	Gitta & Lothar Hempel
19.01.	Wanderung bei Beedenbostel	21	Gitta Hempel
03.02.	Wanderung im Deister/Süntelgebiet	21	Eberhard Happe
16.02.	Wanderung bei Oldendorf/Örtze	21	Christa & Horst Ude
03.03.	Wanderung bei Altensalzkoth	21	Barbara Dworatzek
16.03.	Wanderung im Waller Holz	21	Heinz Ohlendorf
31.03.	Wanderung bei Weyhausen	21	Sabine Vollmer
13.04.	Wanderung im Wietzenbruch	21	Karla Böhmer

Weitere - kurzfristig ins Programm genommene - Veranstaltungen und eventuelle Änderungen werden auf unserer Internetseite unter www.alpenverein-celle.de veröffentlicht.

* Das Klettertraining an der Kletterwand findet in den Ferien nur nach Absprache statt. Bitte zudem den Hallensperrplan auf unserer Homepage beachten.

** Die Geschäftsstelle ist während der Herbstferien (01.10.2018 bis 12.10.2018) nur am Donnerstag, 11.10.2018 geöffnet von 17:00 bis 19:00 (!) Uhr.

Geplante monatliche Wanderungen von September 2018 bis April 2019

Die Wanderungen unserer Sektion, zu denen alle Mitglieder herzlich eingeladen sind, finden in der Regel an jedem 1. Samstag und jedem 3. Samstag im Monat statt. Zusätzlich werden Wanderwochen veranstaltet.

Wir wandern bei jedem Wetter!

Genauere Angaben über Treffpunkt und Abfahrtszeiten werden in der Regel auf unserer Internetseite und einige Tage vor der Wanderung in der Celler Lokalpresse veröffentlicht.

Bei Pkw-Anreisen zu den Wanderungen werden Fahrgemeinschaften gebildet. Der Fahrtkostenanteil für Mitfahrer beträgt 0,10 Euro pro Kilometer.

Gäste sind herzlich willkommen, gehen allerdings auf eigenes Risiko!

Für Wanderwochen wird ein kostendeckender Organisationsbeitrag erhoben.

Termine für Anmeldungen, Anzahlungen usw. bitten wir unbedingt einzuhalten!

DATUM	VERANSTALTUNG
Samstag, 15.09.2018 Länge: Abfahrt: Leitung:	Wanderung bei Gerdehaus ca. 10 km, Nachmittagseinkehr 13:00 Uhr ab Garnisonkirche Gitta Hempel, Tel.: 05141 54301
Sonntag, 07.10.2018 Länge: Abfahrt: Anmeldung:	Wanderung im Raum Bruchhausen-Vilsen 13 km, Abkürzen möglich, Nachmittagseinkehr 08:30 Uhr ab Garnisonkirche; 09:00 Uhr ab Wietze, Nienburger Str. 62 bis 02.10.2018 bei Andrea & Barbara Fricke, Tel.: 05056 641
Samstag, 20.10.2018 Länge: Abfahrt: Leitung:	Wanderung bei Rebberlah ca. 10 km, Nachmittagseinkehr 13:00 Uhr ab Garnisonkirche Sabine Vollmer, Tel.: 05141 934703
Sonntag, 04.11.2018 Länge: Abfahrt: Anmeldung:	Wanderung im Naturschutzgebiet Grundloses Moor 17 km, Mittagseinkehr 09:00 Uhr ab Garnisonkirche bis 30.10.18 bei Karla Böhmer, Tel.: 05143 5132
Samstag, 17.11.2018 Länge: Abfahrt: Anmeldung:	Wanderung bei Eversen ca. 10 km, Einkehr (Schlachteplatte) 13:00 Uhr ab Garnisonkirche bis 13.11.18 bei Renate und Dieter Albrecht, Tel.: 05141 881711
Sonntag 02.12.2018 Länge: Treffen: Anmeldung:	Wanderung von Suderburg nach Unterlüß ca. 18 km, Mittagseinkehr 08:40 Uhr, Bahnhofshalle Celle bis 27.11.18 bei Gitta Hempel, Tel.: 05141 54301

DATUM	VERANSTALTUNG
Samstag, 15.12.2018 Länge: Abfahrt: Leitung:	Jahresabschlusswanderung bei Langlingen ca. 10 km, Nachmittagseinkehr 13:00 Uhr ab Garnisonkirche Barbara Dworatzek/Sabine Vollmer, Tel.: 05146 8692
Sonntag, 06.01.2019 Länge: Abfahrt: Anmeldung:	Grünkohlwanderung bei Ehlershausen ca. 12 – 15 km, Mittagseinkehr 09:00 Uhr ab Garnisonkirche bis 02.01.19 bei Barbara Dworatzek, Tel.: 05146 8692
Samstag, 19.01.2019 Länge: Abfahrt: Leitung:	Wanderung bei Beedenbostel ca. 10 km, Nachmittagseinkehr 13:00 Uhr ab Garnisonkirche Gitta Hempel, Tel.: 05141 54301
Sonntag, 03.02.2019 Länge: Treffen: Anmeldung:	Wanderung im Deister/Süntelgebiet ca. 12 – 15 km, Mittagseinkehr 08:40 Uhr, Bahnhofshalle Celle bis 29.01.19 bei Eberhard Happe, Tel.: 05086 2395
Samstag, 16.02..2019 Länge: Abfahrt: Leitung:	Wanderung bei Oldendorf/Örtze – Scharnebecks Mühle ca. 10 km, Nachmittagseinkehr 13:00 Uhr ab Garnisonkirche Christa und Horst Ude, Tel.: 05146 4534
Sonntag, 03.03.2019 Länge: Abfahrt: Anmeldung:	Wanderung bei Altensalzkoth ca. 15 km, Mittagseinkehr 09:00 Uhr ab Garnisonkirche bis 26.02.19 bei Barbara Dworatzek, Tel.: 05146 8692
Samstag, 16.03.2019 Länge: Abfahrt: Leitung:	Wanderung im Waller Holz 10 km, Nachmittagseinkehr 13:00 Uhr ab Garnisonkirche Heinz Ohlendorf, Tel.: 05143 8519
Sonntag, 31.03.2019 Länge: Abfahrt: Leitung:	Wanderung bei Weyhausen ca. 15 km, Nachmittagseinkehr 09:00 Uhr ab Garnisonkirche Sabine Vollmer, Tel.: 05141 934703
Samstag, 13.04.2019 Länge: Abfahrt: Leitung:	Wanderung im Wietzenbruch ca. 10 km, Nachmittagseinkehr 13:00 Uhr ab Garnisonkirche Karla Böhmer, Tel.: 05143 5132

Distelfalter und Schwalbenschwanz

Zwei Wanderer zwischen den Welten.



© Andrea Fricke

Der Distelfalter – *Vanessa cardui* - ist ein bemerkenswerter „Fernreisender“.

Seine natürliche Heimat sind die subtropischen Klimazonen Nordafrikas und des südlichen Mittelmeers. Zur Fortpflanzung jedoch wandert er regelmäßig im Frühjahr nach Mitteleuropa und legt dabei erstaunliche Entfernungen zurück. Um den Kraftaufwand so gering wie möglich zu halten, macht er sich die tragende Kraft der Winde zu Nutze.

Im Zielgebiet legt das Weibchen seine Eier einzeln an den Spitzenpartien von Brennnesseln ab, die zu den Hauptfutterpflanzen der graugrün bis schwärzlich gefärbten Raupen gehören. Der erwachsene Distelfalter ernährt sich bevorzugt vom Nektar der Distelblüten.

Im Oktober zieht es die neue Falter-Generation gen Süden in die angestammten Überwinterungsquartiere.



© Andrea Fricke

Der Schwalbenschwanz – *Papilio machaon* - gehört zur Familie der Ritterfalter.

Er ist nicht nur einer der schönsten Tagfalter Europas, sondern, mit einer Flügel-Spannweite von bis zu 8 cm, auch einer der größten.

Sein Verbreitungsgebiet umfasst die gesamte Nordhalbkugel und reicht von Europa über Asien bis nach Japan. Als vagabundierender Einzelgänger erschließt er sich auch gern neue Reviere. Dabei bevorzugt der Wärme liebende Falter offene, abwechslungsreiche Landschaften, wie Trockenrasen und Magerwiesen. Man findet ihn auch in Gärten, in denen Möhren, Dill und Fenchel angepflanzt sind. Besonders beliebter Nektar-Lieferant ist

der Schmetterlingsflieder.

Die auffällig bunten Raupen – hellgrün mit orange/schwarzer Färbung – sind bis zu 45 mm groß. Eine ihrer wichtigsten Futterpflanzen ist die Wilde Möhre.

Ein außergewöhnliches Schauspiel bietet der als „hilltopping“ bezeichnete Balzflug der männlichen Schwalbenschwänze. Auf der Suche nach Geschlechtspartnern halten sich die Falter an markanten Geländepunkten, wie Berg- und Hügelkuppen, auf. Getreu dem Motto „Sehen und gesehen werden“ segeln sie wieder und wieder die Hänge hinab.

Barbara Fricke



„Gemütlich Wandern“

Unsere Gruppe trifft sich regelmäßig am **2. und 4. Samstag im Monat**, in der Regel gegen 13:30 Uhr, zu einer kurzen Wanderung von ca. 5 km in gemäßigttem Tempo. Wer sich gern an frischer Luft bewegt, aber nicht allein laufen möchte, ist herzlich willkommen.

Zum Abschluss jeder Wanderung kehren wir in einem gemütlichen Café ein.

Informationen über Termine und Treffpunkte bekommt ihr bei Dirk Heinsen, Telefon: 05141 217591.

IMPRESSUM

Verleger und Herausgeber:

Sektion Celle des Deutschen Alpenvereins e. V.
Hannoversche Straße 30 D (CD-Kaserne),
29221 Celle
Internet: www.alpenverein-celle.de
E-Mail: info@alpenverein-celle.de

Der Bezugspreis ist im Mitgliedsbeitrag enthalten. Erscheinungsweise: Dreimal jährlich.

1. Vorsitzender:

Guntram Herrendorf, Hauptstraße 132,
29352 Adelheidsdorf, Tel.: 05085 1776

2. Vorsitzende:

Gitte Rasmus, Bi'n Lassfänger 19
29308 Winsen/Aller, OT Wolthausen
Tel.: 0176 15077011

Schatzmeister:

Bernd Soffert, Bleckenweg 21, 29227 Celle
Tel.: 05141 82822

Vereinsregister:

VR100034 beim Amtsgericht Lüneburg

Geschäftsstelle:

Hannoversche Str. 30 D, 29221 Celle
Tel.: 05141 27112, Fax: 05141 4839494
Geschäftszeit:
donnerstags 17:00 bis 19:30 Uhr
und freitags 09:00 bis 12:00 Uhr

Bankkonto: Sparkasse Celle
IBAN: DE64 2575 0001 0000 0538 68
BIC: NOLADE21CEL

Redaktion: Martina Dürr

Layout und Herstellung:

Sabrina Müller
E-Mail: mitteilungshefte@alpenverein-celle.de

Druck:

WIRmachenDRUCK GmbH
Mühlbachstr. 7, 71522 Backnang
Tel.: 0711 995 982 - 20



gedruckt auf Offset/Naturpapier weiß, FSC

ALPINE AUSKUNFTSSTELLEN

Deutschland

Alpine Auskunft des DAV
im Internet unter www.alpenvereinaktiv.com
und per E-Mail auskunft@alpenverein.de

Österreich

Alpine Auskunft des OeAV
Tel.: 0043 512 587828
www.alpine-auskunft.at/it/de/ch

Südtirol

Alpine Auskunft des AVS
Tel.: 0039 0471 999955

Frankreich

Chamonix:
Office de haute montagne (OHM)
Tel.: 0033 450 532208

ASS-Versicherungsschutz für DAV-Mitglieder

Notrufzentrale der Würzburger
Versicherung, 24-Stunden-Service
Tel.: 089 30657091

ÖFFNUNGSZEITEN DER GESCHÄFTSSTELLE

Geschäftsstelle Celle
Hannoversche Straße 30 D · 29221 Celle
Tel.: 05141 27112 · Fax: 05141 4839494
info@alpenverein-celle.de
www.alpenverein-celle.de

donnerstags 17:00 - 19:30 Uhr
freitags 09:00 - 12:00 Uhr

*Während der Herbstferien (1.10. bis 12.10.)
ist nur am Donnerstag, 11.10.2018 geöffnet
von 17:00 bis 19:00 (!) Uhr.*



© Andrea Fricke

Sektionsabende

Wir wollen Euch wieder herzlich zu den Sektionsabenden in dieser Saison 2018/19 einladen und zwar jeweils am 3. Donnerstag in den Monaten Oktober und November 2018 sowie Januar, Februar und März 2019.

Los geht es am 18. Oktober 2018. Wir wollen den Auftakt mit „Klönen und Schnacken“ beginnen und freuen uns über zahlreiche Teilnehmer, die den Abend in geselliger Runde mit alten und neuen Bekannten verbringen möchten.

Da das Schützenhaus Westercelle ja leider nicht mehr zur Verfügung steht, weichen wir auf das **Sportheim Westercelle, Wilhelm-Hasselman-Str. 51, 29227 Celle** (Nähe Freibad Westercelle) aus. Eine kleine Gastronomie gibt es dort ebenfalls.

18. Oktober 2018 ab 19:30 Uhr: Klönen und Schnacken

15. November 2018, 18:30 Uhr: Lichtbildvortrag von **Barbara Fricke** über den **Edersee** (sozusagen als Vorgeschmack auf die mehrtägige Wandertour im nächsten Jahr – siehe Vorankündigung S. 28). Beginn ist um 18:30 Uhr, damit vorher noch eine Kleinigkeit gegessen werden kann. Der Vortrag beginnt um 20:00 Uhr.

Wer uns kurzfristig noch mit einem Reisebericht für den 18.10. bereichern möchte, wende sich für die Organisation bitte an Martina (Geschäftsstelle Tel.: 05141 27112). Dies geben wir dann über die örtliche Presse bekannt.

Die Termine im Frühjahr sind noch nicht vollends ausgefüllt, also zögert nicht, berichtet den Mitgliedern des DAV Celle und Gästen von den schönen Ecken der Welt!



15. November 2018 um 20 Uhr

Goldener Oktober auf dem Urwald-Steig

Der 27 Kilometer lange Edersee, im westlichen Teil Nordhessens gelegen, ist der drittgrößte Stausee Deutschlands. Er ist eingebettet in den Natur- und Nationalpark Kellerwald-Edersee, der 2011 von der UNESCO zum Weltnaturerbe erklärt wurde.

Im Naturpark bieten sich eine Reihe von reizvollen Wanderwegen an. Mit dem 68 Kilometer langen Urwaldsteig entstand 2005 einer der attraktivsten Mittelgebirgs-Wandersteige nördlich der Alpen. Ausgezeichnet mit dem Prädikat „Qualitätsweg wanderbares Deutschland“ führt der abwechslungsreiche Pfad auf verschlungenen, teils steilen Pfaden durch einen der letzten Rotbuchen-Urwälder von internationalem Rang.

Wandertage auf dem Urwaldsteig Edersee

Südwestlich von Kassel im nordhessischen Bergland, umgeben von zum Teil steilen Hängen mit urigen Baumgestalten, liegt an den nördlichen Ausläufern des Nationalparks Kellerwald (seit 2011 UNESCO Weltnaturerbe) der 27 km lange Ederstausee.

Der Nationalpark wird von etlichen attraktiven Wanderwegen durchzogen.

Einer davon ist der ca. 68 km lange, als „Qualitätsweg Wanderbares Deutschland“ zertifizierte Urwaldsteig, auf dem der Edersee in mehreren Tagesetappen umrundet werden kann.

Dieser Weg führt durch eine nahezu unberührte Wald- und Seenlandschaft mit markanten Baumriesen, Felsen, Schluchten, Blockhalden und Quellen und eröffnet so „spektakuläre Einblicke in alte und neue Wildnis“, insbesondere auf der nördlichen Seeseite mit ihren bizarren Urwaldresten.

Anmeldung sobald, wie möglich, bis spätestens 15. Dezember 2018 (kostenlose Absage bis ca. 3 Wochen vor Reiseternin möglich)

Termin:

13.10. bis 18.10.2019

13.10. Anreise, Besuch des Informationszentrums in Kirchlotheim

14.10. - 17.10. 4 Tagesetappen auf dem Urwaldsteig (ca. 15 – 19 km)

18.10. Besuch des Kurortes Bad Wildungen und Rückfahrt

Unterbringung:

Flair Hotel Werbeta

Uferstraße 28, 34513 Waldeck - Niederwerbe
5 Übernachtungen mit Frühstück und Abendessen
Kosten ca. 300 - 350 € je nach Zimmertyp

Reisekosten:

für An- und Abreise in Fahrgemeinschaften
für Bringdienste vor Ort (AST: ca. 30 € - 35 €)

Anforderungen:

Trittsicherheit, festes Schuhwerk,
ggf. Wanderstöcke und eine gute Kondition

Organisation:

Gitta Hempel: Tel.: 05141 54301,
gitta.hempel@gmx.de

Barbara Dworatzek: Tel.: 05146 8692,
wandern@alpenverein-celle.de

21. Skifreizeit in der Leutasch

Die 21. Skifreizeit in der Leutasch ist angesagt. Wir freuen uns auf nahezu 300 km frisch gespurte Loipen für alle Schwierigkeitsgrade. Auch Wanderer können sich auf ca. 90 km geräumten Wanderwegen an der Landschaft erfreuen.

Wir wollen uns vom So. 06.01.2019 (Anreisetag) bis Mi. 16.01.2019 (Abreisetag) an der zauberhaften Winterlandschaft erfreuen und hoffen auf rege Beteiligung.



WICHTIGER HINWEIS

Alle Veranstaltungen der Sektion werden als Einzelmaßnahmen durchgeführt, nicht als Pauschalreisen. Die Preisangaben verstehen sich daher als Hinweis auf die entstehenden Gesamtkosten, nicht als Pauschalpreise. Das bedeutet, dass die darin enthaltenen Einzelbeträge für Fahrtkosten, Unterkunft, Verpflegung und anteilige Fachübungsleiterkosten von jedem Teilnehmer individuell gezahlt werden. Fahrgemeinschaften rechnen untereinander ab.

Unterbringung:

Hotel Garni in unmittelbarer Loipennähe.
DZ mit D/WC wenige EZ mit D/WC

Anmeldungen sind zu richten an:

Gitta und Lothar Hempel
Witzlebenstraße 113, 29223 Celle
Tel.: 05141 54301

Anmeldeschluss:

31.10.2018

unter Leistung einer Anzahlung von 50 € auf das Konto der Sparkasse Celle
IBAN: DE 53 25750001 0107079113
BIC: NOLADE21CEL
Stichwort: Leutasch

Wichtig:

Es kann nur eine begrenzte Anzahl von Teilnehmern untergebracht werden. Die Zimmervergabe erfolgt daher in der Reihenfolge der eingegangenen Anzahlung.

Die Anfänge der JDAV in Celle - Teil 5: Mai bis August 1952



„Berichte von unseren Fahrten, Vorträgen und Heimabenden“ heißt der Band von Heinz-Jochen Stepper, in dem die Anfänge der JDAV sehr genau in Wort, Bild und mit Zeitungsartikeln festgehalten wurde. Wir drucken an dieser Stelle immer einige Seiten dieser Dokumentation in chronologischer Reihenfolge und hoffen, damit alte Erinnerungen wach zu halten. Diesmal geht es feierlich zu, denn die JDAV hat sich die erste Satzung gegeben. Bei ihrer ersten Jugendfreizeit in Hermannsburg wurde die JDAV ganz förmlich gegründet und die ersten 10 Mädchen und 12 Jungen in die JDAV aufgenommen. Auch die Wimpelweihe fand statt und damit waren sogleich auch Wimpelräuber auf dem Plan... Aber lesen Sie selbst:

Teil 5: Mai bis August 1952.

Samstag, den 7.6.1952, 17.00 Uhr

Wir trafen uns im Logenhaus und übten Lieder für das Alpenfest. Ausserdem wurde das Herbstprogramm besprochen.

Samstag, den 9.8.1952, 17.00 Uhr

Wir hielten unsere Gruppenstunde im Freien im Garten des Logenhauses ab. Die neu entstandenen Satzungen wurden vorgelesen. Dann wurden die Lieder für das Alpenfest geübt.

Samstag, den 23.8.1952, 17.00 Uhr

Die Gruppe traf sich in der "S a n d k i s t e" hinter den Sportplätzen. Die erste Fahrt nach Hermannsburg wurde besprochen. Ein Völkerballspiel beendete den Nachmittag.



*Aufn. Nebelsieck
Am Sonntag morgen bei der
zweiten Lesung der Satzungen.*

Erste Wochenendfreizeit in Hermannsburg

Sonnabend/Sonntag, d. 30./31.8.1952.

Um 16.30 Uhr trafen wir uns am Nordbahnhof zu unserer ersten Wochenendfreizeit. Von einem Vorkommando war schon ein Zeltplatz ausgesucht worden. Unter fröhlichem Gesang verliessen wir Celle um 16.50 Uhr. In Bekedorf stiegen wir aus und einige der Grösseren mussten als Packesel für die Zelte herhalten und sie auf ihren Stahlrössern zum Zeltplatz fahren. Als die Standorte für die Zelte festgelegt waren, kamen auch schon die nächsten, die sich beim Aufbauen der Zelte beteiligen sollten. Es klappte alles sehr gut. Einige fehlende Zeltstangen wurden durch Latten, die uns Herr Holste von der Luthermühle freundlicherweise zur Verfügung stellte, ersetzt. Ihm sei hier für seine stete Hilfsbereitschaft nochmals gedankt. Als die Zelte standen, wurden die einen zum Strohholen, die anderen zum Holz sammeln geschickt. Jeder bekam dann seine Schlafstätte zugewiesen und konnte zwischendurch einen Griff in den Fressalienbeutel tun.

Als alles so weit in Ordnung war, kamen wir zu unserem eigentlichen Programm, das recht reichhaltig war und durch zwei ganz besondere Ereignisse eine ganz besondere Note erhielt. Der neue Wimpel sollte eingeweiht werden und die eigentliche Gründung der Jugendgruppe, denn bisher war ja noch keiner in die Jugendgruppe aufgenommen worden.

Da diesen beiden Ereignissen in der Geschichte unserer Gruppe besondere Bedeutung zukommen wird, möchte ich hier näher darauf eingehen.

Gründung der Gruppe und Wimpelweihe.

Die dunkle Nacht wird durch das Rot und Gelb des Lagerfeuers kaum erhellt. Einige Rauchwolken durchziehen den stillen und ruhigen Abendhimmel. In der Ferne hört man das dumpfe Brüllen einer Kuh. Ruhig und besinnlich sitzen wir im Halbkreis um das Feuer und lauschen in die Nacht. Nur das leise Knacken eines Astes ist zu hören, als Herr Knies sich erhebt und in kurzen Zügen die Vergangenheit der Gruppe nachdem in den Sommerferien unsere Satzungen entstanden waren, ist es jetzt so weit, dass diejenigen, die schon seit mehr als einem halben Jahr der Gruppe treu geblieben sind, durch Ueberreichung des Abzeichens und des Jugendgruppenausweises fest in die Gruppe aufgenommen werden sollen. Es sind die folgenden 10 Mädels und 12 Jungen

Annemarie Fichtner
Marlies Görges
Christel Hellmeyer

Erica Hotzen
Viola Mehrens
Astrid Nebelsieck

Heide Rauter
Helgard Vogeley

Barabam Wientzek
Christa Zimmermann

Stefan Blanke Helmut Fichtner Volker Nebelsieck Jens-Peter Stilke
 Uwe Drosdek Walter Gereke Hans-Hagen Rauter Michael Wiontzek
 Ulrich Ebbke Jürgen Molsen Heiner Stepper Joachim Zimmermann

Durch Händedruck von Herrn Knies und Ueberreichen des Edelweiss wird die Aufnahme in unsere Gemeinschaft bestätigt. Zum Schluss reichen wir uns die Hände und singen das Lied "Wir Kameraden der Berge".

Wir nehmen wieder Platz. doch immer noch liegt eine Spannung in der Luft. Inmitten unseres Halbkreises steht stumm und mit einem Papier sorgfältig verhüllt unser Wimpel, der eigentlich noch garnicht unser ist.

Wieder erhebt sich Herr Knies und gibt die Gewinner des Preisausschreibens bekannt, denn für den besten Wimpelentwurf waren Preise ausgesetzt worden. Unter folgenden Worten wird der feierliche Augenblick der Enthüllung vorgenommen

Oh Föhnlein schön, wie flatterst Du
 Im leichten Abendwind
 Hör' uns doch ein Weilchen zu,
 Die wir hier versammelt sind. -
 Du sollst nun immer, bis in alle Zeiten
 In Wald und Feld und überall
 Auf unsern Wegen uns begleiten
 Durch manch's Gebirg und schön's Tal. -
 Mit Dir durchwandern wir die Welten,
 Tragen Dich empor in lichte Höh'n,
 Du sollst als unser Kleinod gelten
 Und stets an unserer Seite stehn! -

Wir bewundern das wirklich schöne Föhnlein, das nun ein Stück unserer Gruppe sein wird. Alsdann werden noch einige Lieder gesungen und alle, ausser der Lagerwache, kriechen in die Zelte.

Damit war der erste Tag beendet, möchte man fast glauben. Aber wer so denkt, hat weit gefehlt. Was nach der Wimpelweihe geschah, habe ich in einem kleinen Artikel in der Cellerschen Zeitung vom 4.10.1952 beschrieben. (siehe nächste Seite!)

Die guten "Pilzsammler" und ihre bösen Absichten waren uns wohl bekannt, aber wir hüteten unseren Wimpel wie den Augapfel und so mussten sie unverrichteter Dinge wieder ziehen.

Am nächsten Morgen waren wir alle sehr müde, besonders ich, weil man mich gefesselt und geknebelt hatte am letzten Abend bei besagtem Kampf. So lagen wir denn in den Zelten und erzählten uns. Skatspielen konnten wir leider nicht, da keiner Karten mitgebracht hatte. Aber gegen Mittag wurde es doch besser, sodass wir wenigstens unser Essen kochen konnten.



Hofn. Stepper

E11 "In Hermannsburg"



Hofn. Stepper

Gruppenstunde im Freien

Zeltlager in Hermannsburg

30./31.8.52.

Der Ueberfall auf das Alpennest

Die Wimpelräuber hatten Pech, waren jedoch im Jiu-Jitsu überlegen

Die Geschichte mit dem Ueberfall fing ganz harmlos an: 27 Jungen und Mädels der Jugendgruppe des Alpenvereins (Sektion Celle) saßen in ihrem Zeltlager in Hermannsburg am Lagerfeuer. Das Ereignis des Abends war die schon lange ersehnte Wimpelweihe.

Nach dem feierlichen Akt schlüpfen wir in unsere Zelte. Viele wurden schnell vom Schlaf übermannt. Die Wache hütete Wimpel und Lager wie ihren Augapfel.

Doch! — Was war das? Knackte da nicht ein Ast im Gebüsch? Die Wache ballte die Fäuste und ging ganz mutig in die Richtung des Geräusches. Dem völlig überraschten Urheber sprangen sie geistesgegenwärtig an die Kehle und waren nicht minder erstaunt — es war ihr Klassenkamerad Bobby. Er wurde über den Grund seines Erscheinens um 2 Uhr nachts gefragt. Er meinte treuherzig, er wolle Pilze sammeln.

"Von wegen Pilze suchen!", dachten wir uns und

brachten den Wimpel vorsorglich in Sicherheit. Die anderen „Pilzsammler“ (es waren Jungen der Neuen Deutschen Jungenschaft) kamen nicht lange danach in das Lager gestürzt. Die Wimpelräuber mußten zugeben, daß es für sie ein mißglücktes Abenteuer gewesen war. Wir wärmten sie an unserem Lagerfeuer noch etwas auf und ließen sie mit Empfehlungen an die Heimat wieder ziehen.

Um die inzwischen von uns entführten Fahrradventile entbrannte kurz darauf noch ein Kampf, da sie ja sonst nicht nach Hause fahren konnten. Sie entschieden ihn wegen technischer Ueberlegenheit (Jiu-Jitsu) für sich und erhielten ihre Ventile zurück. Wir warfen uns abgekämpft in die Zelte, daß die Strohhalm krachten.

Beim Wettkochen am nächsten Mittag konnte man von der Erbsensuppe bis zum Orangenpudding alles erstehen. Das war großartig und mit einem Sprung in das Waldbad endete der denkwürdige Abschluß unseres Lagers. 4. 10. 52. -pp-

Wie ich schon in nebenstehendem Artikel beschrieben habe, war die Speisekarte recht bunt. Meine süsse Obstsuppe, die unter der Parole "Quer durch die Speisekammer" recht reichhaltig (an Zutaten) war, fand neben Christa Zimmermanns dicken Erbswürsten bei Herrn Knies, wie auch bei den anderen die meiste Anerkennung. Zu Hause hatten wir natürlich noch nie so o gutes Essen gegessen! Jeder wollte natürlich von Seiten der Autorität eine Anerkennung für seinen selbstgekochten Frass finden, deshalb musste Herr Knies bei jedem probieren. Wo es ihm schmeckte, war das allerdings kein Probieren mehr. Zuletzt war er so fertig (vom Essen natürlich), dass er sich ins Zelt legte und schlief. — Essen ist ja bekanntlich auch die schwerste Arbeit.

Am Nachmittag war die zweite Lesung der Satzung, von allen sehnlichst erwartet. Wer dabei einschlieft, musste zehn Pfennig in die Kasse bezahlen. Davon machten mehrere Gebrauch.

Dann wurden die Zelte abgebaut, der Lagerplatz gesäubert und abmarschiert. Mit einem Besuch des neuen Hermannsburger Waldschwimmbades endete das Lager.

Es wird uns allen eine angenehme Erinnerung bleiben.



Hofn. Stepper

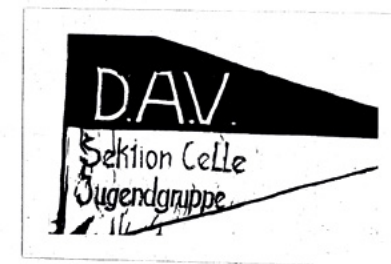

"Unser Wimpel"

VORSTANDS- UND BEIRATSMITGLIEDER DER SEKTION CELLE

VORSTAND

1. Vorsitzender

Guntram Herrendorf, Hauptstraße 132,
29352 Adelheidsdorf, Tel.: 05085 1776
E-Mail: 1.vorsitz@alpenverein-celle.de

2. Vorsitzende

Gitte Rasmus, Bi'n Lassfänger 19,
29308 Winsen/Aller, Tel.: 0176 15077011
E-Mail: 2.vorsitz@alpenverein-celle.de

Schatzmeister

Bernd Soffert, Bleckenweg 21, 29227 Celle,
Tel.: 05141 82822
E-Mail: schatzmeister@alpenverein-celle.de

Schriftführer

Martin Knauer, Bonifatiusstraße 1,
29223 Celle, Tel.: 05141 54495
E-Mail: schriftfuehrer@alpenverein-celle.de

Vertreter der Sektionsjugend

Stefan Mix, Bi'n Lassfänger 19,
29308 Winsen/Aller, Tel.: 05143 6662904
E-Mail: jugend@alpenverein-celle.de

BEISITZ

1. Beisitzerin

Martina Dürr
(erreichbar über die Geschäftsstelle)
E-Mail: info@alpenverein-celle.de

2. Beisitzerin

Barbara Dworatzek
(erreichbar über die Geschäftsstelle)
E-Mail: dworatzek.barbara@t-online.de

BEIRAT

Ausbildung

Christian Gerhard, Iltisweg 8,
29313 Hambühren, Tel.: 0151 22811596
E-Mail: ausbildung@alpenverein-celle.de

Ausrüstung

vertr. d. d. 1. Vorsitzenden

Hütten und Wege

Ulrich Lepin, Jahnstraße 8a,
87527 Sonthofen, Tel.: 08321 7808993
E-Mail: huetten@alpenverein-celle.de

Vertrauensperson

Gitte Rasmus, Tel.: 0176 15077011
E-Mail: vertrauen@alpenverein-celle.de

Kletterwand

vertr. d. d. 1. Vorsitzenden

Naturschutz

vertr. d. d. 1. Vorsitzenden

Nordic Walking / Fitness

vakant

Öffentlichkeitsarbeit / Website-Administration

Sabine Vollmer, Lüneburger Heerstraße 8,
29223 Celle, Tel.: 05141 934703
E-Mail: oeffentlichkeit@alpenverein-celle.de

Koordinator für das Radwandern

Lothar Hempel, Witzlebenstraße 113,
29223 Celle, Tel.: 05141 54301
E-Mail: radwandern@alpenverein-celle.de

Koordinatorin für die Wandergruppe

Barbara Dworatzek, Tel.: 05146 8692
E-Mail: wandern@alpenverein-celle.de

GESCHÄFTSSTELLE

Hannoversche Straße 30 D, 29221 Celle
Tel.: 05141 27112, Fax: 05141 4839494

Geschäftszeiten:

donnerstags 17:00 - 19:30 Uhr

freitags 09:00 - 12:00 Uhr

E-Mail: info@alpenverein-celle.de

Internet: www.alpenverein-celle.de

Ansprechpartnerinnen:

Martina Dürr und Barbara Dworatzek

MITGLIEDERVERWALTUNG

Martin Knauer, Bonifatiusstraße 1,
29223 Celle, Tel.: 05141 54495
E-Mail: mitglieder@alpenverein-celle.de

Stand: März 2018

ÄNDERUNGSMELDUNG



Deutscher Alpenverein
Sektion Celle

Bitte machen Sie Gebrauch davon, sobald sich eine Namens-, Adress- oder Kontoänderung ergibt. Bitte senden Sie die Änderungsmeldung an die Geschäftsstelle, Hannoversche Straße 30 D, 29221 Celle

Mitgliedsnummer: _____
(diese finden Sie auf dem Adressaufkleber über dem Anschriftenfeld)

Name: _____ **Vorname:** _____

Telefon: _____ E-Mail: _____

Alte Anschrift

Straße: _____ Hausnummer: _____

PLZ/Ort: _____

Neue Anschrift

Straße: _____ Hausnummer: _____

PLZ/Ort: _____

Neue Bankverbindung für SEPA*

Kontoinhaber/in: _____

Bank: _____ BIC: _____

IBAN: _____

Soll die Änderung für weitere Mitglieder gelten? ja / nein

Falls ja, für wen:

Mitgliedsnummer: _____ Mitgliedsnummer: _____

Mitgliedsnummer: _____ Mitgliedsnummer: _____

Mitgliedsnummer: _____ Mitgliedsnummer: _____

Datum / Unterschrift: _____

* Der Jahresbeitrag wird am ersten Banktag im Januar eingezogen. Die SEPA-Gläubiger-Identifikationsnummer der Sektion Celle ist **DE29ZZZ 00000 140582**. Als SEPA-Mandatsreferenz wird die Mitgliedsnummer verwendet.

Stand: März 2018



Wir brauchen dich! *Ehrenamt im Alpenverein*

